中華日報
電報掛號九一六〇號 電話四二六三九 四六三二〇 四六三一九 轉接各部
第四一八七號

國府採取緊急對策 暫停止米糧統制

盟邦當局亦予全面協助

【中央社南京十五日電】邇來京滬各地米價狂漲，一般民衆咸感莫大威脅。政府默察時艱，爰經決定將米統會及其他一切團體之採辦工作，暫行停止。同時，對現行米糧移動限制，亦予撤銷，以期開放來源，圓滑流通。此項米糧緊急對策，誠爲賢明之措置，民食恐慌，定能因此而獲得合理之解除。陳行政院長特就此發表重要談話，深盼各地官民共體斯旨，予以協力。同時盟邦之派遣軍、及大使館當局，亦分別發表談話，對國府上項措置，決予全面協力，且對軍需米之收購，亦予中止，玆將陳院長及盟邦軍政當局之談話，原文錄後：

陳院長談話

近來米價變動異常，政府默察時艱，特施行緊急措置如下：（一）米糧統制委員會及其他一切團體之採辦工作暫行停止。（二）現行米糧移動限制，即行撤銷。此舉目的，在於開放米源，自由流通，使在青黃不接之期內，仍能源源接濟，充裕民生。任何政令之推進，端賴各方之協力，如有違背政府方針，如勒索留難，或投機囤積者，一經發現，定必嚴懲。深盼一般官民，各地軍，一體念斯旨，以達安定民生之目的。

日派遣軍當局談話

此次國民政府感於目前米價暴騰，特停止米統會及其他團體收買米糧工作，並撤廢華中一帶米糧移動之限制，使米糧之流通趨於自由圓滑。本派遣官爲呼應國民政府此種施策，亦停止一切強力支持實施之本年度軍需米之收買，並對於民需米糧之圓滑流動輸送，通而予以特別之援助，並對於軍用小麥雜糧，亦予充分之協力。且對國民政府所期之取締，不法囤積及投機，亦盡量於上海方面放出，以上爲求民需米糧之圓滑供給，價之安定，對國民政府施策已予全面之援助，於米中日官民共體斯旨，舉其全力協力本施策之實現，收獲完美之成果。

日大使館當局談話

此次國民政府於青黃不接之期，發表米糧緊急對策，米統會及其他一切團體之米糧收買工作，並一併撤銷，對付嚴懲。中國派遣軍方面，亦與此呼應，停止軍米收買，並發表聲明，……

縱外，暫現行戰時下運輸困難等問題爲其重大原因，實者之未能盡職，亦爲不可諱言之事實。蓋以往之統制辦法，法令繁雜，手續太多。且每登場之秋，又未能對從事統籌及時收購，致其結果流弊叢生。青小商人流，更乘機借公濟私中飽私囊，以致收買工作，難獲效果。而局宵黃時期，更無法調節，失其平衡，亦爲造成今日米糧恐慌之重因。今政府當局默察時艱，毅然暫行停止米統會及一切團體之採辦工作，撤銷米糧移動限制，准許自由採運，自由流通。同時盟邦軍政當局，對國府此項措置，亦予全面協力，且停止軍需米之收購，更迴而將已購得之小麥雜糧，在上海方面放出，配給於民需。當局之上項對策，實爲賢明之措置，足證當局對民生之安定，至極關懷。深信經此緊急措置後，各地米糧恐慌問題，當可獲得合理之解決。惟吾人默察以往利弊，更有不能不言者：（一）禁閉已開放，慶幸當局賢明措置之餘，而若交通運輸仍不獲圓滿解決，則仍難收暢達之效。故深望有關各方面，今後對商人之搬運米糧，盡可能予以優先便利。（二）開放以後，投機者流，難免乘機更肆猖獗，一般奸商囤積，囤斷。吾人於此，除促其自省外，更盼盟邦在華商人亦應共體中日提攜之要義，予以全面協力。（三）各團體商號或其他組織，切勿利用開放之便利，作變相之巨量收買，擾亂民食。（四）各產區地方當局，切勿藉口境內民食限制米糧之流動，而希圖私利。（五）一般民衆，更應共體時艱，勿自擾大量儲藏，以助長恐慌，投投機者以機會。

切盼官民一體 取締奸商投機

【中央社南京十五日電】邇來京滬各地米價狂漲之原因，除由於時屆青黃不接，與人爲之投機操縱……

社評

再談最迫切的問題

昨日本報社評以『最迫切的問題』爲題，論述目前民生不安狀態，呼籲從速解決目前食糧之恐慌，解決之道，除增加生產以外，即爲食糧之火速採購；食糧之中，又以食米缺乏，故唯有多購雜糧。以實際情形而論，此時此地，食米非常缺乏，雜糧則所儲尚不少，因而人民偏暫時以雜糧代替食米，生活困難即可以減輕不少。所引爲憾事者，前者之漲以希爲後者之漲……

將全國團結一致 對敵人作戰到底

鈴木首相答記者問詳

【中央社東京十五日電】日首相鈴木大將，昨（十四日）在首相官邸接見記者團，闡明日政府對付戰局之決心及方策，玆補誌詳情如下：……

菲島華僑急待救濟

德駐平機關喪失機能

渝軍正積極準備反攻 大陸日軍靜待良機

日陸相於議會中闡述戰局

日將首次召開地方總監會議

目前中國青年的四大問題

林俊

一 中日青年的生活

二 知識青年的苦悶

三 統一救國與青年

四 青年的正當出路

沖繩展開白刃戰 南鳥島方面發現敵艦

東印度納西亞人與日軍駢肩作戰

本土決戰之天時地利 均予日軍以有利無患

沖繩島敵軍擴充機場

敵機三百架襲大阪

陳母衞太夫人今安葬梅花山

印度人終極目標乃印度人之自由

鮑斯元首向國內廣播

義擬派遣艦隊參加對日作戰

緬甸敵軍攻勢受阻

美第三軍長巴頓願被派赴太平洋

英三政黨準備競選

南京酒店 百靈廳
培兒康
就蒙聯華公司出品
好立克
黃益壽
愛兒康
普勒生
無敵牙粉
南華藥房
梅蜀馥星
淨螺散
鴇根
美眼整容 楊樹隆醫師 雙眼皮 高鼻術
交節綢
中日實業銀行
中央儲蓄會
南通旅客注意
鮮大王醬油
上海慈善獎券獎號揭曉
天寶成銀樓
安度藥廠
趙南石 毒特靈
瘧疾定
建業貿易總公司 汽車 帆船

縣區行政會議 昨在市府舉行

羅秘書長代表周市長訓話

縣政管理處召集之各縣區行政會議，於昨日（十五）上午九時，在市政府大禮堂舉行，計到市長（羅秘書長代），縣管處長胡副秘書長，顧秘書長，副處長，保安司令部余參謀長，財政局田賦科，第一科葛科長，主計科李科長，市警察局張科長，暨南匯，奉賢，崇明，申江，實山，嘉定，川沙，浦東各縣縣長，江灣，滬西，滬北，南匯東北各區行政督察區公署專員，公署代表，第一二兩區公署長，以及縣政管理處秘書科長等共卅餘人，本市盟邦連絡部熊谷部長，亦親偕隨員出席參加。

會議情形

九時正開會行禮如儀，首由縣政管理處蔡處長致開會詞，報告召集會議意義，即由羅秘書長代表市長致訓詞，並由連絡部長致詞，對於各縣署長種種協助表示感謝，並願竭力隨時協助各縣解決困難問題，旋由各縣長，各區署長，先後報告最近施政狀況，報告完畢，由蔡處長宣讀致國府主席，汪市長致敬電文，全場一致通過，中午由市政府於會議廳招待各出席人員午餐，下午二時，繼續討論議案，對於民政，保甲，財政，建設，教育……

市長訓話

（羅秘書長代）集各縣長各區署長，今天召集各縣長各區署長舉行行政會議，羅秘書長代表市長訓話……

寬放自來水限量

市政諮詢委員會建議

本市市政諮詢委員會，近鑑於一般市民，未經科學消毒之飲用水，易……諮貴府迅予轉行……

今日排球聯賽

三省白隊再度會師

·阿楠·

排球聯賽，經三週角逐，大勢已見分明，男甲組與女子組冠軍均已產生。男甲之部，中北第一循環獲得全勝，第二循環中，先挫三省，繼又擊敗華嚴，在全部賽程中，四隊僅餘對白隊之戰，便可結束全部賽程，兩次因此，除中北外，其他各隊最低限度已敗白隊之戰，勝員與地位無關，但中北已確居冠軍寶座，下週一對敵榮衛計，此仗亦必盡全力應付也。女子組三省經已完畢全部賽程，四戰四勝，榮獲冠軍，新本可望獲得次席。由今日起一週內秩序如後：

六月十六日（星期六）五時半 華嚴—大新（乙二）；六時 白隊—三省（男甲）

六月十七日（星期日）一時 強仁—藍星（乙二）；二時 中孚—南洋（乙二）

三時 市南—金僕（乙二）；四時 海友—霏駿（乙二）；五時 亞米加—永安（乙二）；六時 古柏—雷隊（乙二）

六月十八日（星期一）五時半 華嚴—新本（女子）

六月十九日（星期二）五時半 市南—海友（乙二）；六時 中北—白隊（男甲）

六月廿日（星期三）五時半 中光—亞米加（乙二）；六時 古柏—金僕（乙二）

六月廿一日（星期四）五時半 南化—華嚴（乙二）；六時 南洋—藍星（乙二）

六月廿二日（星期五）五時半 強仁—越旦（乙二）；六時 中孚—大新（乙二）；六時半 華嚴—三省（男甲）

場址：中僑西區分行球場。

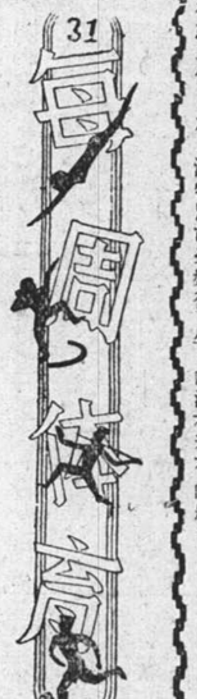

中北戰白隊

一週……

一週排球戰後評

·小秀·

三省—中北

中北—華嚴

華嚴—白隊

華嚴鬥三省

評：白馬和僑聯之役

·草草·

上週足球戰事，有白馬戰僑聯，結果，白馬於頹勢下，以一比一逼和僑聯。……

足球快訊

財政部通告 第271號

茲為調整鹽務開辦運銷起見，經特招商承辦運銷食鹽，區域……限於六月十八日以前……

中華民國三十四年六月十二日

財政部長周佛海

徐文耀為計嗣源二兄抱歉啟事

前事已圓滿解決，深恐外界不明，特此啟事

一大天醬油廠緊要啟事

永豐商業銀行召開新舊股東聯席會議公告

吳寶德堂土地徵詢公告

新申證券號遺失麗安

大隆織染廠股份有限公司召開股東臨時會公告

浙江建業銀行召開臨時股東會公告

中國保安玻璃醫學儀器廠股份有限公司召開股東常會公告

專治遺精早洩陽萎不舉房事無能

專治腎虧早洩 陳正陽

包醫白濁下疳橫痃梅毒

回鄉生產

今日明日 上海第四期夏季賽馬 第三天 第四天

訂婚啟事

周金臺 楊仲和 為長男秦棣 長女素素 結婚啟事

影星李香蘭訪問記

昨日商情

市物價評委會 積極強化平價

警局施政概況

滿副局長對記者談

華股行市一覽表

電話接稿

四六三二〇

穩妥便捷 不取車力

中國 三四集血滴子

天蟾舞台

共舞台 老牌電蛇

新白蛇傳　兩條真蛇

保和堂藥材店　易方朔

巧要真蟒　白蛇傳

黃金大戲院

皇后大戲院

永安　萬國　鴛鴦

三角牌

徵求　廢影片

名表　徵求